السنة الأولى (العدد ٢٥١) - الجمعة والسبت ١٣ و١٤ شوال ١٤٤٦ هجري - ١١ و١٢ أبريل ٢٠٢٥

الوفاق
Alwifaq KW

رئيس التحرير
مطلق المعلج الحريجي

«الأرصاد»: طقس عطلة نهاية الأسبوع حار نهاراً ومعتدل وغائم جزئياً ليلاً

توقّعت إدارة الأرصاد الجوية أن يكون طقس البلاد في عطلة نهاية الأسبوع حاراً إلى مائل للحرارة نهاراً ومعتدلاً وغائماً جزئياً ليلاً.
وقال مدير الإدارة بالندب ضرار العلي، إن البلاد تتأثر بكتلة هوائية حارة تؤدي إلى ارتفاع درجات الحرارة مع رياح جنوبية نشطة تؤدي إلى انخفاض الرؤية الأفقية بسبب الغبار خصوصاً على المناطق المكشوفة مع فرص لأمطار متفرقة.
وأفاد بأن الطقس نهار الجمعة يشهد انخفاضاً ملحوظاً في درجة الحرارة ويكون مائلاً للحرارة ويترسب الغبار تدريجياً وأفاد العلي بأن الطقس ليلاً يكون معتدلاً وغائماً جزئياً.

الحرس الأميري يحتفل بتخريج دورة ضباط الصف 109

(كونا) – احتفل الحرس الأميري ممثلا بمدرسة تدريب الحرس الأميري الخميس بتخريج دورة ضباط صف رقم (١٠٩) الذين أنهوا فترة التدريب الأساسي بنجاح تحت رعاية وحضور نائب رئيس الأركان العامة للجيش اللواء الركن طيار صباح جابر الأحمد الصباح. وفي ختام الحفل قام نائب رئيس الأركان بتوزيع الشهادات والجوائز على الخريجين والمتفوقين حيث أشاد بما بذله الطلبة الخريجون من جهد وتفان خلال فترة تدريبهم وإعدادهم لتحمل المسؤوليات لخدمة الوطن الغالي.

صحيفة كويتية يومية شاملة - ترخيص وزارة الإعلام رقم (٥٩٠ - ٢٠٢٤) الرابط الموحد للمنصات الاخبارية لصحيفة الوفاق على مواقع التواصل : https://linktr.ee/alwifaqkw @alwifaq_kw

من بينها 375 حالة أعمال جليلة.. و197 إحصاء 1965

سحب وفقد الجنسية الكويتية من 640 شخصا

الجنسية الكويتية

عقدت اللجنة العليا لتحقيق الجنسية الكويتية اجتماعا الخميس الموافق ١٠/٤/٢٠٢٥م برئاسة رئيس مجلس الوزراء بالإنابة الشيخ فهد يوسف سعود الصباح رئيس اللجنة العليا لتحقيق الجنسية الكويتية. حيث قررت اللجنة سحب وفقد الجنسية الكويتية من عدد (٦٤٠) حالة تمهيدا لعرضها على مجلس الوزراء .
وهي بالتفصيل كالآتي :١- فقد شهادة الجنسية الكويتية وفقا للمادة (١٠) من قانون الجنسية الكويتية رقم (١٥) لسنة ١٩٥٩م وتعديلاته وعددهم (٢) حالة (للازدواجية).٢- سحب شهادة الجنسية الكويتية وفقا للمادة (٢١ مكرراً) من قانون الجنسية الكويتية رقم (١٥) لسنة ١٩٥٩م وتعديلاته وعددهم (٦٦) حالة غش وأقوال كاذبة (تزوير) وممن يكون قد اكتسبها معهم بطريق التبعية.
٣- سحب الجنسية الكويتية وفقا للمادة (١٣) فقرة (٤) من قانون الجنسية الكويتية رقم (١٥) لسنة ١٩٥٩م وتعديلاته (مصلحة عليا للبلاد) وعددهم (٣٧٥) حالة (أعمال جليلة) وممن يكون قد اكتسبها معهم بطريق التبعية. ٤- سحب الجنسية الكويتية وفقا للمادة (١٣) فقرة (١) و(٤) من قانون الجنسية الكويتية رقم (١٥) لسنة ١٩٥٩م وتعديلاته (غش واقوال كاذبة - مصلحة عليا للبلاد) وعددهم (١٩٧) حالة (إحصاء ١٩٦٥) وممن يكون قد اكتسبها معهم بطريق التبعية.

علاقات تاريخية بين الكويت وألمانيا وتعاون بناء لترسيخ هذه العلاقات

ممثل سمو الأمير سمو رئيس الوزراء: اقتصاد مستدام لتحقيق مستقبل مزدهر للكويت

حضر ممثل حضرة صاحب السمو أمير البلاد الشيخ مشعل الأحمد الجابر الصباح حفظه الله ورعاه سمو الشيخ أحمد عبدالله الأحمد الصباح رئيس مجلس الوزراء الاحتفال بمناسبة مرور ٥٠ عاما على الشراكة بين دولة الكويت ومجموعة (مرسيدس بنز AG) والذي أقيم في مدينة شتوتغارت بجمهورية ألمانيا الاتحادية الصديقة.
ورافق سموه خلال الاحتفال وزير النفط وعضو مجلس إدارة الهيئة العامة للاستثمار طارق سليمان الرومي و مدير عام هيئة تشجيع الاستثمار المباشر الشيخ الدكتور مشعل جابر الأحمد الصباح و محافظ البنك المركزي باسل أحمد الهارون والوكيل للشؤون المالية والإدارية والاتصال بديوان رئيس مجلس الوزراء الشيخ خالد محمد الخالد الصباح والعضو المنتدب للهيئة العامة للاستثمار الشيخ سعود سالم عبدالعزيز الصباح وسفير دولة الكويت لدى جمهورية ألمانيا الاتحادية ريم محمد الخالد ورئيس مكتب الاستثمار الكويتي في لندن عبدالمحسن عبدالعزيز المخيزيم وقنصل عام دولة الكويت في مدينة فرانكفورت عادل أحمد الغنيمان وأعضاء مجلس إدارة الهيئة العامة للاستثمار وكبار المسؤولين في ديوان رئيس مجلس الوزراء.

سمو رئيس الوزراء خلال زيارته لشركة «مرسيدس بنز AG» الألمانية

وقام ممثل حضرة صاحب السمو أمير البلاد حفظه الله ورعاه سمو رئيس مجلس الوزراء بزيارة مرافق مصنع مجموعة مرسيدس بنز حيث اطلع على الخطط المستقبلية للمجموعة وأحدث طرازات المركبات ومراحل تصنيعها وخطوط الإنتاج المختلفة.
وأشاد ممثل حضرة صاحب السمو أمير البلاد حفظه الله ورعاه سمو رئيس مجلس الوزراء في تصريح صحفي على هامش الاحتفال بعلاقات الصداقة التاريخية التي تربط دولة الكويت وجمهورية ألمانيا الاتحادية الصديقة مثمنا التعاون البناء والرؤى المشتركة لترسيخ وتنمية هذه العلاقات المميزة.
وقال سمو رئيس مجلس الوزراء إن علاقة دولة الكويت بمجموعة مرسيدس بنز الممتدة لأكثر من خمسة عقود تعتبر نموذجا للشراكة الاقتصادية الناجحة والتعاون التجاري والاستثماري الذي يقوم على أساس متين من الثقة والاحترام المتبادل. كما أكد سموه الحرص على تعزيز هذه الشراكة الاستراتيجية وتطويرها بما يتماشى مع الرؤية الطموحة للبلاد (كويت ٢٠٣٥) الهادفة إلى الانتقال لاقتصاد مستدام تتعدد فيه مصادر الدخل وتحقيق مستقبل مزدهر لدولة الكويت.

سموه حضر الاحتفال بمناسبة مرور 50 عاما على الشراكة بين الكويت و«مرسيدس بنز AG»

بمناسبة استضافة الكويت الاجتماع الـ19 للجنة الإعلام الأمني بدول مجلس التعاون

اليوسف: توافق خليجي على أهمية الإعلام الأمني في دعم الاستراتيجيات الأمنية

(كونا) – انطلقت الخميس في دولة الكويت أعمال الاجتماع التاسع عشر لإدارات الإعلام الأمني في وزارات الداخلية بدول مجلس التعاون لدول الخليج العربية، الذي تنظمه وزارة الداخلية ممثلة بالإدارة العامة للعلاقات والإعلام الأمني، بالتعاون مع الأمانة العامة لمجلس التعاون الخليجي، برئاسة مدير عام الإدارة العامة للعلاقات والإعلام الأمني العميد ناصر أبو صليب.
ويشارك في الاجتماع ممثلون عن إدارات الإعلام الأمني في الدول الأعضاء، إلى جانب عدد من المسؤولين والمتخصصين في مجال الإعلام الأمني.
وأكد رئيس مجلس الوزراء بالإنابة الشيخ فهد يوسف سعود الصباح التوافق التام بين دول مجلس التعاون الخليجي بشأن أهمية الإعلام الأمني نظرا لدوره البارز في دعم الاستراتيجيات الأمنية والخطط المستقبلية لوزارات الداخلية الخليجية. جاء ذلك في بيان صحفي صادر عن وزارة الداخلية عقب استقبال الشيخ فهد اليوسف الخميس في قصر بيان للأمين العام المساعد للشؤون الأمنية في مجلس التعاون الخليجي العميد حمد العميمي والمدير العام للادارة العامة للعلاقات والإعلام الأمني رئيس الاجتماع الـ١٩ للجنة الإعلام الأمني بدول مجلس التعاون العميد ناصر أبوصليب ورؤساء وفود أجهزة الإعلام الأمني لدول مجلس التعاون المشاركين في الاجتماع المذكور الذي تستضيفه دولة الكويت حاليا.
وأكد الشيخ فهد اليوسف أن الإعلام الامني هو القاعدة الأساسية التي يرتكز عليها نجاح أي عمل إعلامي توعوي موضحا أن اجتماعات لجنة الإعلام الأمني الخليجي تعكس روح التعاون والتضامن بين الدول الشقيقة الأعضاء في مجلس التعاون الخليجي وتجسد قدرتها على مواجهة مختلف التحديات بإرادة موحدة وبأسلوب يستند إلى أحدث التقنيات الإعلامية في العالم.

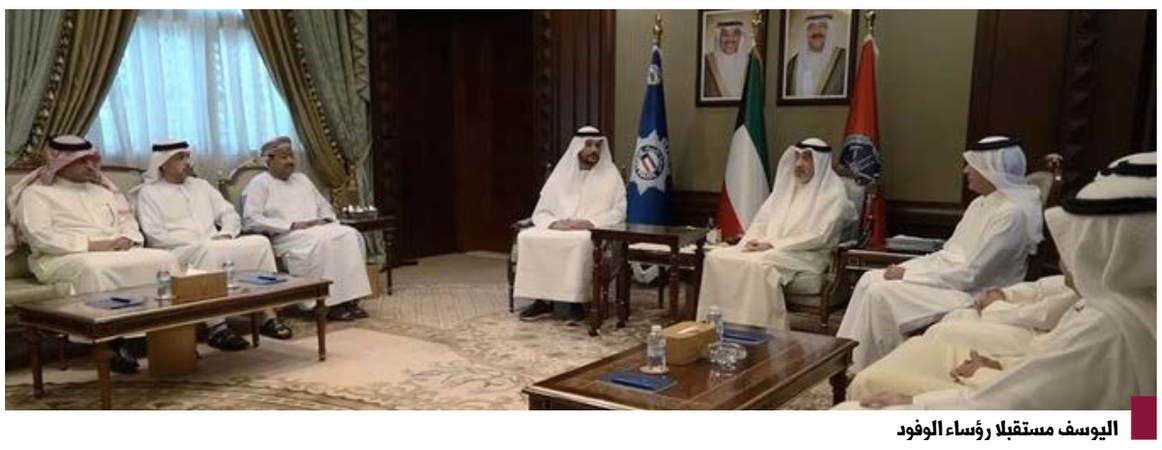

اليوسف مستقبلا رؤساء الوفود

وقال إن الإعلام الأمني بات جزءا لا يتجزأ من المنظومة الأمنية الشاملة إذ يضطلع بدور حيوي في توعية الرأي العام والتصدي لحملات التضليل والتشويه من خلال الطرح الموضوعي والواقعي للأحداث. وشدد على ضرورة تكثيف الحملات التوعوية الهادفة إلى حماية المجتمعات من آفة المخدرات مشيرا إلى خطورتها على الفرد والأسرة والمجتمع وأهمية توحيد الجهود الإعلامية الخليجية في التصدي لها.
ودعا إلى وضع خطط علمية مدروسة تهدف إلى دعم من هم في مرحلة الرعاية اللاحقة بعد العلاج والتأهيل لضمان استقرارهم النفسي والاجتماعي ومساعدتهم على تصحيح مسار حياتهم وعدم العودة إلى دائرة الانحراف من جديد.
بدورهم أعرب رؤساء الوفود الخليجية وفق البيان عن سعادتهم بهذا اللقاء وتوجهوا بالشكر لدولة الكويت على كرم الضيافة وحسن الاستقبال وروح التعاون الأخوي التي لمسوها منذ اللحظة الأولى لوصولهم إلى البلاد موضحين أن وزارة الداخلية الكويتية وفرت كل الإمكانات اللازمة لإنجاح هذه الاحتفالية الإعلامية الأمنية.
وفي كلمته الافتتاحية، أكد مدير عام الإدارة العامة للعلاقات والإعلام الأمني رئيس الاجتماع العميد ناصر أبوصليب أن الإعلام الأمني أصبح جزءًا لا يتجزأ من المنظومة الأمنية الشاملة التي تسعى بكل قطاعاتها وأجهزتها إلى حفظ الأمن والاستقرار، مؤكدا أن التكامل والتعاون بين الجهات الإعلامية والأمنية أصبح ضرورة ملحة لمواجهة التحديات المشتركة، مثل مكافحة الجريمة بشتى أشكالها، والتصدي للأفكار الهدامة وتعزيز الأمن السيبراني. وأضاف أن الاجتماع يمثل خطوة عملية نحو تعزيز الشراكة الإعلامية الأمنية بين دول المجلس بما يسهم في تعزيز الأمن الوطني والإقليمي.

شاهد 1 2

وزير الدفاع خلال الزيارة

شدد على تحقيق أقصى درجات اليقظة والجاهزية والاستعداد

عبدالله العلي: «الدفاع الجوي» ركيزة أساسية ضمن منظومتنا الدفاعية

أشاد وزير الدفاع ووزير الداخلية بالإنابة الشيخ عبدالله علي الصباح بدور سلاح الدفاع الجوي المحوري في الدفاع عن أجواء البلاد، مؤكداً أهميته كركيزة أساسية ضمن المنظومة الدفاعية. جاء ذلك في بيان صحفي صادر عن رئاسة الأركان العامة للجيش الكويتي، عقب زيارة قام بها الشيخ عبدالله الصباح إلى سلاح الدفاع الجوي، رافقه فيها نائب رئيس الأركان العامة للجيش الكويتي اللواء الركن طيار صباح جابر الأحمد الصباح.
وأعرب الشيخ عبدالله الصباح عن فخره واعتزازه بالجهود المبذولة من قبل منتسبي السلاح خلال التمرين، وما شاهده من كفاءة عالية وتفان في العمل يعكس روح العطاء والانتماء التي تتحلى بها القوات المسلحة. وشدد على تحقيق أقصى درجات اليقظة والجاهزية والاستعداد لحفظ أمن وسلامة الوطن وضرورة الاستمرار في هذا النهج لتعزيز القدرات الدفاعية، بما يسهم في خدمة الوطن وتحقيق تطلعات القيادة الحكيمة بقيادة سمو أمير البلاد القائد الأعلى للقوات المسلحة الشيخ مشعل الأحمد.

صندوق الأخبار

رفع اسم الكويت من القائمة الحمراء للاتحاد الأوروبي الخاصة بالشحن الجوي

وزير التربية يصدر قراراً بتنظيم أعمال الكنترول والتصحيح

الجمارك: إحباط إدخال أكثر 100 ألف كبسولة مخدرة

المشعان: مواصلة أعمال الصيانة الجذرية للطرق بمنطقة المنقف.. ضمن العقود الجديدة

شاهد

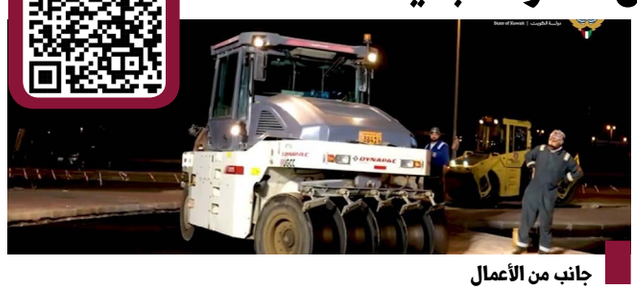

جانب من الأعمال

استمراراً لأعمال الصيانة الجذرية للطرق الداخلية والخارجية في محافظة الأحمدي، أعلنت وزيرة الأشغال العامة الدكتورة نورة محمد المشعان مواصلة أعمال الصيانة الجذرية للطرق بمنطقة المنقف، ضمن عقود الصيانة الجذرية الجديدة لأعمال الطرق السريعة والداخلية التي تشمل ١٨ ممارسة كبرى لصيانة الطرق في مختلف مناطق البلاد بالمحافظات الست.
وقالت الوزيرة المشعان إن أعمال صيانة الطرق ستنطلق بالمناطق الأكثر تضررا ثم الأقل مع وجود رقابة وإشراف ومتابعة على أعمال الصيانة لافتة إلى أن فرق عمل من وزارة الأشغال ستراقب تنفيذ أعمال الصيانة كما تم تشكيل لجنة لاختيار المهندسين المشرفين وعمل اختبارات لهم للتأكد من إدارتهم.

محافظ الجهراء يُكرّم المشاركين في فعالية مدفع الإفطار

شاهد

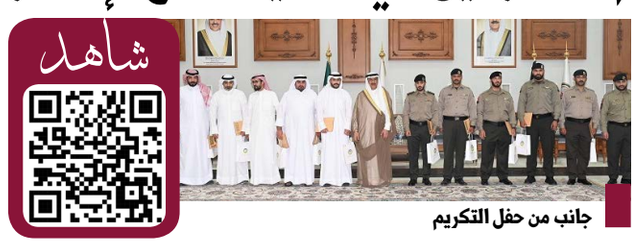

جانب من حفل التكريم

في لفتة تقديرية، قام محافظ الجهراء حمد جاسم الحبشي بتكريم نخبة من العسكريين المشاركين ضباط وأفراد الجيش الكويتي في فعالية مدفع الإفطار التي نُظمت خلال شهر رمضان المبارك، وذلك تقديرًا لجهودهم المخلصة ومشاركتهم الفاعلة التي أضافت طابعًا مميزًا على الأجواء الرمضانية في المحافظة.
وقد عبّر عن بالغ شكره وتقديره لوزارة الدفاع والجهات المعنية على تعاونهم المثمر، مثمنًا الدور المتميز الذي قام به المشاركون كما توجه بالشكر لوزارة الإعلام متمثلة في تلفزيون دولة الكويت على جهودها في نقل وتغطية الحدث.

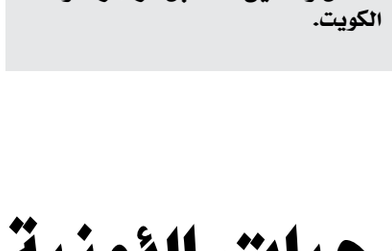

الحويلة خلال الاجتماع

الحويلة: سمعة الكويت فوق كل اعتبار

أكدت وزيرة الشؤون الاجتماعية وشؤون الأسرة والطفولة، الدكتورة أمثال الحويلة، رفضها القاطع لأي تصرفات تسيء إلى سمعة الكويت في مجال العمل الخيري، مشددة على أن «سمعة الكويت فوق كل اعتبار، ولن نقبل أو نسمح بالمساس بها نتيجة ممارسات خاطئة، سواء كانت بحسن نية أو بقصد الإساءة لهذا القطاع الإنساني النبيل.» جاء ذلك خلال لقاء عقدته الوزيرة الحويلة، مع رؤساء الجمعيات الخيرية في مجمع الوزارات، حيث ناقشت عدداً من القضايا المرتبطة بعمل الجمعيات وآلية جمع التبرعات، لا سيما التبرعات الخارجية التي قد تتسبب في إشكالات أو تفتح باب التأويل والإساءة.
وأشارت الحويلة إلى أن بعض الجمعيات خرجت عن المسار الصحيح، مؤكدة الحاجة إلى التكاتف لتصحيح المسار ومعالجة أوجه القصور، وذلك عبر مراجعة التشريعات والتعديلات اللازمة لضمان استمرار العمل الخيري الكويتي بما يعكس ريادة الكويت وإنسانيتها في هذا المجال.

مواقيت الصلاة

الفجر	الشروق	الظهر	العصر	المغرب	العشاء
04:04	05:28	11:51	03:25	06 : 14	07:44

درجات الحرارة

العظمى	الصغرى
31 درجة مئوية	22 درجة مئوية

مستشار التحرير .. المستشار الإعلامي
ربيع إبراهيم

لمطالعة المزيد من الأخبار.. تصفح موقع الوفاق:
/https://alwifaqkw.com

شركة العمران المتخصصة
AL-OMRAN
FOR GENERAL BUILDING CONSTRUCTION
alomran.com alomran.co 99040151 - 66085083