السنة الأولى (العدد ٢٣٩) - الثلاثاء ٢٥ رمضان ١٤٤٦ هجري - ٢٥ مارس ٢٠٢٥

الوفاق
Alwifaq KW

رئيس التحرير
مطلق المعلج الحريجي

صحيفة كويتية يومية شاملة - ترخيص وزارة الإعلام رقم (٥٩٠ - ٢٠٢٤) الرابط الموحد للمنصات الاخبارية لصحيفة الوفاق على مواقع التواصل : https://linktr.ee/alwifaqkw @alwifaq_kw

« نفضة» في «التجارة»: تدوير مدراء الرقابة.. وتشكيل لجنة تقصي حقائق

«الأمن الجنائي» يسقط شبكة التلاعب في سحوبات مهرجانات التسوق

ذكرت وزارة الداخلية، أنه في ضربة أمنية جديدة ضد الفساد تمكن قطاع الأمن الجنائي ممثلاً بالإدارة العامة للمباحث الجنائية «إدارة البحث الجنائي والرخص» وبالتعاون مع وزارة التجارة والصناعة، من ضبط شبكة متورطة في التلاعب بنتائج السحوبات، وذلك عقب تداول مقطع فيديو عبر وسائل التواصل الاجتماعي، ظهر شخصاً يقوم بالتحايل في عملية السحب.

وأسفرت التحريات المكثفة عن تحديد هوية الشخص الظاهر في الفيديو، وهو المدعو «أ.ح» ويشغل منصب رئيس قسم السحوبات في وزارة التجارة والصناعة، وتبين أنه استغل موقعه الوظيفي لتنفيذ عمليات تلاعب ممنهجة في العديد من السحوبات الخاصة بالشركات المعلنة عن جوائز، حيث قام بضمان فوز أشخاص محددين مقابل تلقيه منافع مادية.

كما كشفت التحريات عن وجود شبكة تقوم بإجراءات دقيقة في التلاعب بسحوبات عديدة منها فوز المدعوة «ف.ج» «مصرية الجنسية» وتعمل في لجنة النجاة الخيرية، بعدة جوائز، من بينها ٥ سيارات باسمها، وسيارتين باسم زوجها «م.ع» «مصري الجنسية» وذلك من خلال عمليات تلاعب ممنهجة.

وبعد استصدار الإذن القانوني، قامت الفرق الأمنية بضبط المدعو «أ.ح» كما تم ضبط «ف.ج» وزوجها «م.ع» أثناء محاولة الأولى مغادرة البلاد عبر مطار الكويت الدولي، وبمواجهتها، أقرت بأنها دخلت في

الشيخ فهد اليوسف

خليفة العجيل

المتهمون قاموا بالتلاعب الممنهج في العديد من السحوبات مقابل منافع مادية

هذه المخططات عبر زوجها، الذي تربطه علاقه مع شخص يدعى «م.ص» «مصري الجنسية» ويعمل معه بذات جهة العمل والذي اقترح عليه الاشتراك في السحوبات، مؤكداً أن هناك شخصاً يدعى «ص.م» «دومينيكاني الجنسية» قادر على ضمان فوزه بشرط التنازل عن الجائزة مقابل مبلغ مالي يتراوح بين «٢٠٠ و٦٠٠ دينار كويتي» كما أقر المدعو «أ.ح» واعترف بقيامه بالتحايل بتلك السحوبات بالاتفاق مع المدعو «ص.م» واقتسام المبلغ فيما بينهما.

وتبين من خلال التحريات أن المدعو «م.ص» غادر البلاد بتاريخ ١ مارس الجاري، بينما غادر المدعو «ص.ف» بتاريخ ٢٣ الجاري، وجار ملاحقتهما ومتابعتهما عبر الإنتربول الدولي وفق الأطر القانونية. كما تبين للجهات الأمنية وجود أسماء فائزين آخرين مشتبه بتورطهم في عمليات تلاعب مماثلة، جارٍ التدقيق عليها مع باقي الجهات المعنية، وجارٍ عمل اللازم واتخاذ الإجراءات القانونية اللازمة بحقهم. وأكدت وزارة الداخلية أنها لن تتهاون في ملاحقة كل من يثبت تورطه في قضايا الفساد والتلاعب بالأنظمة والقوانين، مشددة على اتخاذ أقصى العقوبات القانونية بحق المتهمين وتقديمهم للعدالة.

وأصدر وزير التجارة والصناعة خليفة العجيل، الاثنين، عدة إجراءات داخلية للتعامل مع شبهة السحوبات، ضماناً لاتخاذ كل ما من شأنه تعزيز ثقة الرأي العام في إجراءات وأعمال وزارة التجارة والصناعة. وقال الناطق الرسمي لوزارة التجارة والصناعة عبدالله الحرز في تصريح لـ«كونا» إن الوزير العجيل أصدر قراراً بتشكيل لجنة تقصي حقائق بشأن المخالفات التي شابت السحوبات خلال الفترة السابقة برئاسة رئيس جمعية المحامين الكويتية عدنان آبل.

وأضاف الحرز أنه بناء على توجيهات الوزير أصدر وكيل الوزارة زياد الناجم قرار تدوير للمدراء في قطاع الرقابة وشؤون حماية المستهلك. وذكر أنه تم تشكيل لجنة للإشراف على السحوبات الحالية والمقبلة ووضع آليات لتطوير النظم لتلافي حدوث أي شبهات في المستقبل. وأشار إلى قيام الوزير بتقديم إحالة إلى النائب العام بمعلومات جديدة بشأن الشبهات التي أثيرت أثناء السحوبات وذلك استكمالا للإحالة التي تقدمت بها الوزارة إلى النيابة العامة يوم أمس.

وأكد الحرز حرص الوزارة على تعزيز ثقة المستهلكين وجمهور المتعاملين مع الوزارة موضحا أن الشبهات التي شابت أحد سحوبات مهرجان التسوق مؤخرا لا مجال للتهاون معها أو مع من تسبب بها.

وأفاد بأن الوزارة تحرص كذلك على تطبيق القانون من خلال التواصل مع الجهات الأمنية وجهات التحقيق لتزويدها بالمستجدات والمعلومات المتعلقة بالواقعة ضمانا لاتخاذ كل ما من شأنه تعزيز ثقة الرأي العام في إجراءات وأعمال وزارة التجارة والصناعة.

المخيزيم يؤدي اليمين الدستورية

سمو الأمير وسمو ولي العهد

الوزير الجديد أدى اليمين الدستورية أمام سمو الأمير بحضور سمو ولي العهد

المخيزيم وزيراً للكهرباء والماء والطاقة المتجددة

صدر أمس الاثنين مرسوم أميري بتعيين صبيح عبدالعزيز عبدالمحسن المخيزيم وزيراً للكهرباء والماء والطاقة المتجددة، فيما يلي نصه: مادة أولى : يعيّن، صبيح عبدالعزيز عبدالمحسن المخيزيم – وزيرا للكهرباء والماء والطاقة المتجددة. مادة ثانية : على رئيس مجلس الوزراء تنفيذ هذا المرسوم، ويعمل به من تاريخ صدوره، ويلغى كل ما يخالف ذلك، وينشر في الجريدة الرسمية. أمير الكويت : مشعل الأحمد الجابر الصباح.

رئيس مجلس الوزراء بالنيابة : فهد يوسف سعود الصباح . صدر بقصر السيف في: ٢٣ رمضان ١٤٤٦ هـ الموافق: ٢٣ مارس ٢٠٢٥م.

شاهد

واستقبل سمو أمير البلاد الشيخ مشعل الأحمد بقصر بيان ، وبحضور سمو ولي العهد الشيخ صباح الخالد، استقبل سموه رئيس مجلس الوزراء بالإنابة الشيخ فهد اليوسف، حيث قدّم لسموه الدكتور صبيح عبدالعزيز عبدالمحسن المخيزيم وزيراً للكهرباء والماء والطاقة المتجددة، حيث أدى اليمين الدستورية أمام سموه بمناسبة تعيينه في منصبه الجديد. حضر مراسم أداء القسم كبار المسؤولين بالدولة.

عبر التحويل المصرفي أو الشيك المصدق

العدل: وجوب إثبات الدفع مصرفياً لتعزيز الشفافية بالمعاملات العقارية

أصدر وزير العدل ناصر السميط الاثنين قرارا وزاريا بوجوب إثبات الدفع عبر التحويل المصرفي أو الشيك المصدق بهدف تعزيز الشفافية في المعاملات العقارية. وقال الوزير السميط في تصريح صحفي إن القرار ينظم سداد القيمة والمقابل النقدي المستحق في كافة المحررات والعقود وإقرارات الدين الرسمية والرهن الصادرة عن وزارة العدل. وأكد أن القرار يأتي في إطار مكافحة غسل الأموال عبر المعاملات العقارات والحد من حالات الرهونات وإقرارات الدين الصورية موضحا أنه يهدف أيضا إلى معالجة الثغرات القانونية التي كانت تتيح تمرير بعض المعاملات غير المشروعة.

ناصر السميط

لمكافحة غسل الأموال والحد من حالات الرهونات وإقرارات الدين الصورية

وأضاف أن هذا القرار يساهم فى حماية السوق العقاري من التلاعبات المالية ويرفع مستوى الشفافية وحماية المشترين والبائعين من عمليات الاحتيال والبيع الوهمي موضحا أن القرار يمنح موظفي التسجيل العقاري صلاحية رفض توثيق العقود ما لم تقدم الأدلة المصرفية التي تثبت الدفع مما سيعزز ثقة المتعاملين في السوق العقاري من خلال توثيق جميع عمليات الدفع رسميا. وأشار إلى أن القرار استثنى من الخضوع لأحكامه العقود المبرمة قبل أغسطس ٢٠٢١ والفرق بين السعر الفعلي وسعر التقييم العقاري والمعاملات القائمة على مبادلة العقارات دون دفع من نقدي بالإضافة إلى التنازل عن إقرار دين بدلا من الدفع النقدي والعقارات المرهونة وفاء لدين قائم على البائع.

سرعة إزالة مخالفات مشروع الحزام الشجري حول المطلاع السكنية

البلدي: استحداث طريق يربط «الجامعة» بـ«الدائري السابع»

وافق المجلس البلدي في جلسته الرئيسية طلب الهيئة العامة للطرق والنقل البري استحداث طريق يربط الحرم الجامعي في منطقة (عبدالله المبارك) مع طريق الدائري السابع. ووافق المجلس على طلب وزارة الكهرباء والماء والطاقة المتجددة تخصيص موقع محطة تحويل ثانوية بمنطقة قرطبة قطعة رقم (٤) بمساحة اجمالية ٨٤ مترا مربعا. وصادق المجلس على كتب وزير الدولة لشؤون البلدية ووزير الدولة لشؤون الاسكان عبداللطيف المشاري بشأن المصادقة على محاضر اجتماع المجلس البلدي المنعقدين بنهاية فبراير الماضي وبداية مارس الجاري.

ووافق المجلس على توصية لجنة محافظة العاصمة التابعة له والتي تنص على مخاطبة الهيئة العامة لشؤون الزراعة والثروة السمكية للتنسيق والعمل على الاستعجال في تنفيذ الساحات المخصصة كحدائق في منطقة قرطبة وذلك بحسب الكتاب المقدم من مختار منطقة قرطبة عبدالمحسن الحسيني والمتعلق بالساحات المخصصة كحدائق ضمن المخطط المساحي لمنطقة قرطبة. واعتمد المجلس توصية لجنة محافظة الجهراء التابعة له بتكليف بلدية الكويت بسرعة إزالة المخالفات والمعوقات وكل ما يعيق تنفيذ مشروع الحزام الشجري حول مدينة المطلاع السكنية ويقع ضمن اختصاصات البلدية بمدة لا تتجاوز شهرين.

كما اعتمد توصية الاستعجال في تخصيص الجزء المتبقي من سكراب السيارات القديم كتوسعة للمشروع الاسكاني المخصص بقرار من المجلس البلدي بالإضافة الى توفير بدائل للمباني الواقعة في الجزء محل التوسعة تمهيدا لتسليمها للمؤسسة العامة للرعاية السكنية خالية من المعوقات.

جانب من جلسة البلدي

تخصيص الجزء المتبقي من سكراب السيارات القديم كتوسعة للمشروع الإسكاني

وزير الدفاع يشيد بالعلاقات الثنائية والتعاون البناء بين الكويت وإيطاليا

استقبل وزير الدفاع ووزير الداخلية بالإنابة الشيخ عبدالله علي عبدالله الصباح،الاثنين، في مكتبه بوزارة الدفاع، سفير الجمهورية الايطالية لدى دولة الكويت السيد لورينزو موريني.

وتم خلال اللقاء تبادل الأحاديث الودية ومناقشة أهم المواضيع ذات الاهتمام المشترك، حيث أشاد بعمق العلاقات الثنائية التي تجمع بين دولة الكويت والجمهورية الإيطالية الصديقة، وما تشهده من تعاون بنّاء في مختلف المجالات.

جانب من الاجتماع

بحضور ممثلين عن 8 جهات حكومية

المشاري والمشعان يحضران اجتماع توفير الخدمات المرتبطة بالمشروعات الإسكانية

حضر وزير الدولة لشؤون البلدية وزير الدولة لشؤون الإسكان عبداللطيف المشاري اجتماع اللجنة التنسيقية لمتابعة أعمال توفير الخدمات المرتبطة بالمشروعات الإسكانية والتي شكلت برئاسة المؤسسة بناء على قرار مجلس الوزراء. وقالت المؤسسة أن اللجنة عقدت أولى اجتماعاتها في بنك الائتمان بحضور معالي وزير الإسكان عبداللطيف المشاري ووزيرة الأشغال العامة د.نورة المشعان وممثلين عن ٨ جهات حكومية.

وأشارت المؤسسة إلى أن اللجنة تختص باتخاذ كافة التدابير والإجراءات التي من شأنها تسريع وتيرة العمل والإنجاز في المشروعات ذات الصلة بالشأن الإسكاني في البلاد، وتذليل كافة العقبات التي قد تطرأ في هذا الشأن، مبينة أن هذه السنة استثنائية باقرار الميزانية قبل موعدها، الأمر الذي سيساهم في تحريك عجلة تنفيذ المشروعات مع بداية السنة المالية شهر أبريل المقبل.

ولفتت إلى أن اللجنة تنسق فيما بين الجهات المشاركة فيها لوضع الخطط المشتركة وآلية توفير وتشغيل وصيانة الخدمات المتعلقة بالمدن والضواحي السكنية القائمة والمستقبلية وتحديد الجهات المسؤولة عن استلام المباني أو الخدمات التابعة للجهات الحكومية بما يتوافق مع البرنامج الزمني للمشروعات الإسكانية المختلفة ومتابعة جهود كل منها بهذا الشأن.

وستقوم اللجنة بإصدار تقرير دوري إلى وزير الدولة لشؤون الإسكان متضمنا موقف كل مشروع مدرج ضمن الخطة التنفيذية، والبرنامج الزمني اللازم له، والمتطلبات والتوصيات المناسبة لتذليل أي معوقات، تمهيدا لرفع تقرير وزاري إلى لجنة الخدمات العامة بمجلس الوزراء.

جانب من الاجتماع

يشمل إنشاء وصيانة الطرق وإنجاز شبكة البنية التحتية المتكاملة

وزيرة الأشغال توقع عقد مشروع طرق شرق الرقة

وقعت وزيرة الأشغال العامة الدكتورة نورة المشعان، عقد مشروع شرق الرقة، والذي يشمل إنشاء وإنجاز وصيانة طرق ومجاري الأمطار وشبكة بنية تحتية متكاملة تلبي احتياجات سكان المنطقة.

وقالت المشعان في تصريح صحافي ، إن المشروع يهدف إلى تسهيل الحركة المرورية ورفع مستوى شبكة الطرق المحيطة، فضلا عن تطوير شبكة الطرق المحلية لاستيعاب الحركة المرورية المتوقعة مع زيادة التوسع العمراني والنمو السكاني في المناطق المجاورة، كما يسعى إلى حل مشاكل الازدحام المروري وتحسين تدفق الحركة بشكل عام في المنطقة.

الدكتورة نورة المشعان

للاستفادة من الإمكانيات الفنية والتكنولوجية المتاحة لدى الجانبين

النفط: تعزيز التعاون المشترك مع الجانب العراقي

بحثت وزارة النفط أمس الاثنين مع وفد من وزارة النفط العراقية تعزيز التعاون المشترك في قطاعي النفط والغاز وذلك في إطار تطوير العلاقات الثنائية بين البلدين. وذكرت الوزارة في بيان صحفي أنه تم خلال الاجتماع مناقشة سبل تعزيز التعاون المشترك في قطاع النفط والغاز ومناقشة آليات تطوير مشاريع الطاقة وتبادل الخبرات بين البلدين.

وأضافت أن الاجتماع ركز على أهمية الاستفادة من الإمكانيات الفنية والتكنولوجية المتاحة لدى الجانبين لدعم خطط التنمية المستدامة في القطاع النفطي بما يسهم في تحقيق المصالح المشتركة.وأشارت إلى أن الجانبين أكدا على أهمية تعزيز العلاقات الثنائية في المجال النفطي مؤكدين ضرورة مواصلة الحوار الفني والتنسيق المشترك لمواجهة التحديات التي تواجه قطاعي النفط والغاز بالإضافة إلى إقامة مشاريع مستقبلية تدعم التكامل الاقتصادي وتحقق أمن الطاقة وتعزز استقرار سوق النفط الإقليمي.

الأرصاد: الحرارة فوق 30 درجة نهاراً.. خلال أيام العيد

أكد خبير الأرصاد الجوية، عيسى رمضان، أنه بعد الاعتدال والانخفاض في درجات الحرارة اليومين الماضيين، يبدأ من نهار الثلاثاء وغدا الأربعاء ارتفاع تدريجي في درجات الحرارة. وقال رمضان، «تكون الرياح جنوبية شرقية في عطلة نهاية الأسبوع وأيام عيد الفطر السعيد، وترتفع درجات الحرارة فوق ٣٠ درجة مئوية نهاراً، والملابس ستكون ربيعية وصيفية».

شركة العمران المتخصصة
AL-OMRAN
FOR GENERAL BUILDING CONSTRUCTION
alomran.co | alomran.co | 99040151 - 66085083

لمطالعة المزيد من الأخبار.. تصفح موقع الوفاق: /https://alwifaqkw.com

مستشار التحرير .. المستشار الإعلامي ربيع إبراهيم

درجات الحرارة	العظمى	الصغرى
	27 درجة مئوية	14 درجة مئوية

مواقيت الصلاة	الفجر	الشروق	الظهر	العصر	المغرب	العشاء
	04:27	05:46	11:54	03:23	06:02	07:19

الوفاق الرمضانية

Alwifaq KW

رئيس التحرير
مطلق المعلج الحريجي

إعداد :
ربيـع إبـراهيم

2

السنة الأولى (العدد ٢٣٩) - الثلاثاء ٢٥ رمضان ١٤٤٦ هجري - ٢٥ مارس ٢٠٢٥

الرابط الموحد للمنصات الاخبارية لصحيفة الوفاق على مواقع التواصل : https://linktr.ee/alwifaqkw

مساجد الكويت «٢٢»

اهتم أهل الكويت منذ القدم ببناء المساجد بكثرة في البلاد، والتي كانت في بداياتها مشيدة من الطين، ثم تطور البناء بمرور السنين وصارت على أحدث طرز البناء. وأشارت إحصائية قطاع المساجد التابع لوزارة الأوقاف والشؤون الإسلامية أن عدد المساجد في الكويت خلال عام 2019 م وصل إلى (1695) مسجدًا تتسع لحوالي (2,8) مليون شخص، من بينها (1007) مسجد جامع (تقام فيه صلاة الجمعة). وبحسب إحصائية بتاريخ يوليو 2024 تملك الكويت 1828 مسجداً في أراضيها. وسننشر خلال شهر رمضان المبارك نبذة عن عدد من مساجد الكويت موزعة على محافظات الكويت الستة.

المسجد القديم تأسس عام 1907م وتم هدمه وبناء مسجد بديل على مسافة قريبة عام 1991م

مسجد عبدالعزيز العثمان يقع بجوار مجلس الأمة وتقام فيه الخطبة بالإنجليزية

مسجد عبد العزيز العثمان في مكانه الحالي

لوحة بيانات المسجد

من المساجد القديمة التي هدمت وأعيد بناؤها في موقع آخر

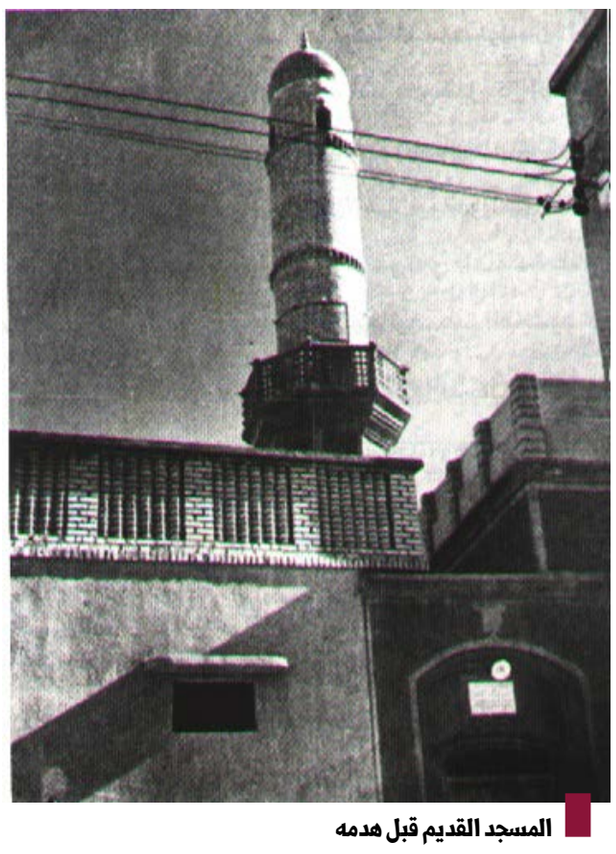

المسجد القديم قبل هدمه

مسجد عبد العزيز العثمان يقع على ساحل البحر في منطقة القبلة – شارع الخليج العربي - وتقام فيه خطبة الجمعة بالإنجليزية الى جانب اللغة العربية، وهو من المساجد القديمة التي هدمت وأعيد بناؤها في موقع آخر، ويشغل موقعه الأول القديم الجزء الشرقي من مواقف السيارات الرئيسية بمجلس الأمة الحالي، ثم تم في العام ١٤١٢هـ - ١٩٩١م نقل المسجد إلى موقعه الحالي شرقي مجلس الأمة على امتداد شارع الخليج العربي مقابل البحر.

وقام المرحوم النوخذة عبدالعزيز بن عبد الله العثمان بتأسيس المسجد القديم عام ١٣٢٥هـ الموافق عام ١٩٠٧م، بمعاونة بعض محسني الكويت من أهل الخير وكان يومها عمر ابنه النوخذة عبدالوهاب سنة واحدة. وأعاد بناء المسجد القديم في ذات مكانه – قبل بناء مجلس الأمة - كل من ابنه عبد الوهاب العثمان، وعبداللطيف بن سليمان العثمان، وأحمد محمد الغانم، بمشاركة دائرة الأوقاف العامة في سنة ١٣٧٢هـ/ ١٩٥٣م، أو في ١٩ من ذي القعدة ١٣٧١هـ الموافق ٩ من أغسطس ١٩٥٢م.

ولقد أعيد بناء المسجد - من جديد – بعد بناء مجلس الأمة وذلك قرب مكانه القديم في الطرف الشمالي من مبنى مجلس الأمة على ساحل البحر، وقام بإعادة البناء أولاد عبد الوهاب العثمان، وأطلق عليه اسم جدهم عبد العزيز، وقد تم ذلك في العام ١٤١٢هـ - ١٩٩١م.

وعبد العزيز العثمان كان عزيز نفس عصامياً ومحبا للخير، ولم يتزوج حتى امتلك السفينة «مساعد» سنة ١٨٧٩ م، وأسس البيت تقريباً سنة ١٨٨٥م ، وكانت بداية تأسيس فريج العثمان في الحي القبلي. وتوفي عبد العزيز العثمان – رحمه الله - سنة ١٩٣٥هـ بعد أن أسس عائلة محبة لأعمال الخير داخل وخارج الكويت.

العثمان.. مليونير عربي يحارب الشيطان والاستعمار

ما يؤكد ارتباط عائلة العثمان بالعمل الخيري خاصة بناء المساجد داخل وخارج الكويت ودعم مساندة حركات التحرر العربية من الاستعمار الأجنبي، ما نشرته مجلة البوليس المصرية عام ١٩٥٨ تحت عنوان «المليونير العربي الذي يحارب الشيطان والاستعمار» والمرحوم عبدالله عبداللطيف العثمان هو احد رواد العمل الخيري في الكويت ، وشاعر كبير ، من مواليد ١٨٩٧ م وتوفي عام ١٩٦٥ م.

وجاء في تقرير مجلة البوليس المصرية عام ١٩٥٨: الشيخ عبد الله عبد اللطيف العثمان أحد رجال الكويت البارزين وهو في نفس الوقت من اكبر رجال الأعمال في العالم العربي .. درس القرآن والفقه الإسلامي وأصبح حجة فيهما ... ورغم أعماله الكثيرة ... هو يناقشك فيما كتبه الشافعي وأبو حنيفة والغزالي ويشرح لك في بساطة ووضوح الأيدلوجية العربية ولماذا قام العرب الآن ينادون بقوميتهم العربية

والشيخ العثمان لا يكره في الدنيا غير شيئين: الشيطان والاستعمار ... فهو يقيم في كل مكان ينزل به مسجدا ففي لبنان أقام مسجدا كبيرا في احد المصايف كلفه اكثر من مائة الف جنيه مصري ... وفي الكويت يعد الآن مسجدا كبيرا سيفتتحه سمو الأمير الحاكم في القريب . ومكافحو الجزائر يعرفونه جيدا ... فهو أحد المواطنين العرب الذين لا يبخلون بالنفيس الغالي من اجل أن يرى الحرية تنتشر في أرجاء العالم العربي.

المليونير العربي ...
الذي يحارب الشيطان والاستعمار !!

الشيخ عبد الله عبد اللطيف العثمان ... احد رجال الكويت البارزين ... وهو في نفس الوقت من اكبر رجال الأعمال في العالم العربي

درس القرآن والفقه الاسلامي واصبح حجة فيهما ... ورغم اعماله الكثيرة ... فهو يناقشك فيما كتبه الشافعي وابو حنيفة والغزالي ويشرح لك في بساطة ووضوح الايدلوجية العربية ولماذا قام العرب الان ينادون بقوميتهم العربية .

والشيخ العثمان لا يكره في الدنيا غير شيئين : الشيطان والاستعمار ... فهو يقيم في كل مكان ينزل به مسجدا ففي لبنان اقام مسجدا كبيرا في احد المصايف كلفه اكثر من مائة الف جنيه مصرى ... وفي الكويت يعد الآن مسجدا كبيرا سيفتتحه سمو الامير الحاكم في القريب

ومكافحو الجزائر يعرفونه جيدا ... فهو احد المواطنين العرب الذين لا يبخلون بالنفيس الغالي من اجل ان يرى الحرية تنتشر في ارجاء العالم العربي

— ٤٨ —

تقرير مجلة البوليس المصرية عام ١٩٥٨ عن المرحوم عبد الله عبد اللطيف العثمان

ونضيف على تقرير المجلة المصرية القديمة، أن الراحل الكبير حصل على وسام الاستحقاق من رئيس جمهورية مصر العربية الراحل جمال عبد الناصر عام ١٩٥٦م تكريمًا له على تبرعاته للجيش المصري ولضحايا بور سعيد إبّان العدوان الثلاثي على مصر. كذلك كان المرحوم من كبار المتبرعين لجهاد الجزائر ضد الاستعمار الفرنسي ونيل استقلاله.

وقبيل وفاة الراحل الكبير عام ١٩٦٥ أوصى بأن يستكمل عمله الخيري من خلال الثُلث الذي تتولى الهيئة العامة لشؤون القصر الوصاية عليه بالمشاركة مع الورثة. وقد تواصل العمل الخيري لثُلث المرحوم عبد الله العثمان في الكويت وخارجها إلى يومنا هذا.وإبّان حياته، وحتى يومنا هذا لا يزل أبناء الكويت والوطن العربي يحملون في قلبهم الذكرى الطيبة للراحل الكبير عبد الله العثمان بلقبه الذي منحوه إياه «المحسن الكبير»

المصادر:

١- موقع عائلة العثمان: https://www.othmani.org/Masjed.htm
https://alothmanoffice.com/about-the-late-abdullah-al-othman

٢- كتاب تاريخ مساجد الكويت - للأستاذ عدنان بن سالم الرومي- ص/ ٨٤.

٣- برنامج (تاريخ المساجد في الكويت) عام ١٩٩٣ -حلقة عن مسجد عبدالعزيز العثمان عبر قناة القرين: https://youtu.be/xRA٨aqRnukI_?si=yqnQ٢GDyiy٥NF_y

٤- المليونير العربي الذي يحارب الشيطان والاستعمار - مجلة البوليس المصرية – العدد ١٠٦ الأحد ١٣ أبريل ١٩٥٨ - تقرير عن عبد الله عبد اللطيف العثمان ص ٤٨.

مسجد عبدالرحمن بن عوف.. من مساجد «الجهراء القديمة»

مسجد عبدالرحمن بن عوف من مساجد «الجهراء القديمة» ويقع في قطعة ٢ في الجهراء القديمة، وبالقرب من المسجد تقع مدرسه كاظمه الابتدائية بنات . وذكر بعض رواد مواقع التواصل الاجتماعي أن مسجد عبدالرحمن بن عوف تم بناؤه عام ١٩٧١ تقريبا.

وتداول نشطاء مواقع التواصل صورة وثيقة شرعية لأرض أوقفها لبناء مسجد في الجهراء الراحل محمد المحيسن الحبشي - يرحمه الله تعالى - حيث من المعلوم هنالك أرضين تبرّع بهما لبناء مساجد أحدهما مسجد جمعية الجهراء ومسجد عبدالرحمن بن عوف حيث كانت الأراضي تقع بمزرعة محمد المحيسن وأخيه دخيل.

المصادر:

١- حساب قرية الجهرة على منصة إكس: https://x.com/ALjahra_/village/status/١٧٧٩٩٣٠١٧٦٨٧٨٤٢?lang=ar?٨٥٤٤

٢- مدونة تاريخ الكويت: https://www.kuwait-history.net/١٠٧٨٩=vb/showthread.php?t

مسجد عبدالرحمن بن عوف في الجهراء القديمة

الشبهات التي تطعن في الإسلام والردود عليها (٢٢)

يتعرض الإسلام منذ اللحظات الأولى لظهوره - ولا يزال حتى اليوم - للهجوم وإثارة الشبهات حوله والتشكيك في عقائده وتعاليمه، والواقع يبين لنا أن الشبهات التي تثار ضد الإسلام منذ ظهر وحتى اليوم هي شبهات مكررة ولا تختلف مع بعضها إلا في الصياغة أو محاولة إعطائها صبغة علمية. ومواجهة تلك الشبهات تكون ببذل جهود علمية مضاعفة من أجل توضيح الصورة الحقيقية للإسلام، ونشر ذلك على أوسع نطاق خاصة في عصر ثورة المعلومات والاتصالات والاستخدام المتزايد لشبكة الاتصالات الدولية «الإنترنت »، وقد نهض مفكرو الإسلام - في فترات مختلفة - بالقيام بواجبهم في الرد على هذه الشبهات كل بطريقته الخاصة وبأسلوبه الذي يعتقد أنه السبيل الأقوم للرد.

وتعميما للفائدة، ستواصل صحيفة « الوفاق» خلال شهر رمضان المبارك، نشر الردود على كل شبهة من هذه الشبهات المثارة، والتي تتردد في عصرنا بشكل أو بآخر، من خلال عرض ما جاء في بعض المراجع منها كتاب « حقائق إسلامية في مواجهة حملات التشكيك « للدكتور محمود حمدي زقزوق، وهو من إصدار المجلس الأعلى للشئون الإسلامية التابع لوزارة الأوقاف في مصر بتاريخ المحرم 1422هـ - أبريل 2001م . وكتاب» مختارات من كتاب حقائق الإسلام في مواجهة شبهات المشككين» - إشراف وتقديم د . محمود حمدي زقزوق - وزارة الأوقاف – القاهرة – بدون تاريخ. وكتاب « في جولة مع المستشرقين « - للأستاذ عبد الخالق سيد أبو رابية – المجلس الأعلى للشئون الإسلامية – القاهرة 1976. ونأمل أن يسهم نشرنا لهذه الردود في توضيح الصورة الحقيقية للإسلام وإزالة بعض ما علق بالأذهان من سوء فهم لتعاليمه وعقائده، والله من وراء القصد.

بعض مراجع الردود على الشبهات

الردود على الشبهات المثارة لتشويه الإسلام والمسلمين

الرد على من يزعمون أن الإسلام ضد الديمقراطية وحقوق الإنسان

- الشبهة:

زعم العلمانيون وبعض المستشرقين أن الإسلام ضد الديمقراطية وحقوق الأنسان

الرد على الشبهة:

يقول الراحل د. محمود حمدي زقزوق في الرد على الشبهة:

١ ـ يُعد الإسلام أول من نادى بحقوق الإنسان وشدد على ضرورة حمايتها. وكل دارس للشريعة الإسلامية يعلم أن لها مقاصد تتمثل فى حماية حياة الإنسان ودينه وعقله وماله وأسرته. والتاريخ الإسلامي سجل للخليفة الثانى عمر بن الخطاب مواجهته الحاسمة لانتهاك حقوق الإنسان وقوله فى ذلك: « متى استعبدتم الناس وقد ولدتهم أمهاتهم أحرارًا « ؟.

٢ ـ تنبنى حقوق الإنسان فى الإسلام على مبدأين أساسيين هما: مبدأ المساواة بين كل بنى الإنسان ، ومبدأ الحرية لكل البشر. ويؤسس الإسلام مبدأ المساواة على قاعدتين راسختين هما: وحدة الأصل البشرى ، وشمول الكرامة الإنسانية لكل البشر. أما وحدة الأصل البشرى فإن الإسلام يعبر عنها بأن الله قد خلق الناس جميعًا من نفس واحدة. فالجميع إخوة فى أسرة إنسانية كبيرة لا مجال فيها لامتيازات طبقية. والاختلافات بين البشر لا تمس جوهر الإنسان الذى هو واحد لدى كل البشر. ومن هنا فهذه الاختلافات ينبغى ـ كما يشير القرآن الكريم ـ أن تكون دافعًا إلى التعارف والتآلف والتعاون بين الناس وليس منطلقًا للنزاع والشقاق: (يا أيها الناس إنا خلقناكم من ذكر وأنثى وجعلناكم شعوبًا وقبائل لتعارفوا * إن أكرمكم عند الله أتقاكم) الحجرات: ١٣.

د. محمود حمدي زقزوق

أما القاعدة الأخرى للمساواة فهى شمول الكرامة الإنسانية لكل البشر. وقد نص القرآن على ذلك فى قوله: (ولقد كرمنا بنى آدم) الإسراء: ٧٠. فالإنسان بهذا التكريم جعله الله خليفة فى الأرض ، وأسجد له ملائكته ، وجعله سيدًا فى هذا الكون ، وسخر له ما فى السموات وما فى الأرض. فالإنسان بذلك له مكانته ومكانه المفضل بين الخلق جميعًا. وقد منح الله هذه الكرامة لكل الناس بلا استثناء لتكون سياجًا من الحصانة والحماية لكل فرد من أفراد الإنسان ، لا فرق بين غنى وفقير وحاكم ومحكوم. فالجميع أمام الله وأمام القانون وفى الحقوق العامة سواء.

أما المبدأ الثانى الذى ترتكز عليه حقوق الإنسان فهو مبدأ الحرية. فقد جعل الله الإنسان كائنًا مكلفًا ومسئولاً عن عمارة الأرض وبناء الحضارة الإنسانية. وليست هناك مسئولية دون حرية ، حتى فى قضية الإيمان والكفر التى جعلها الله مرتبطة بمشيئة الإنسان (فمن شاء فليؤمن ومن شاء فليكفر) الكهف: ٢٩. وهكذا تشمل الحرية كل الحريات الإنسانية دينية كانت أم سياسية أم فكرية أم مدنية.

٣ ـ الحكم فى تعاليم الإسلام لابد أن يقوم على أساس من العدل والشورى. وقد أمر الله الناس فى القرآن بالعدل وألزمهم بتطبيقه (إن الله يأمر بالعدل والإحسان) النحل: ٩٠. (وإذا حكمتم بين الناس أن تحكموا بالعدل) النساء: ٥٨. والآيات فى ذلك كثيرة. أما الشورى فهى مبدأ أساسى ملزم. وكان النبى (يستشير أصحابه ويأخذ برأى الأغلبية وإن كان مخالفًا لرأيه. وأظهر مثل على ذلك خروج المسلمين إلى غزوة أحد. فقد كان الرسول يرى عدم الخروج ، ولكن الأكثرية كانت ترى الخروج. فنزل على رأيهم وخرج ، وكانت الهزيمة للمسلمين. ومع ذلك شدد القرآن على ضرورة الشورى فقال مخاطبًا النبى: (فاعف عنهم واستغفر لهم وشاورهم فى الأمر) آل عمران: ١٥٩. ولا يلتفت فى هذا الصدد إلى رأى قلة من الفقهاء الذين يزعمون أن الشورى غير ملزمة. فهذا الزعم مخالف للنصوص الدينية الصريحة.

وقد ترك الإسلام للمسلمين حرية اختيار الشكل الذى تكون عليه الشورى طبقًا للمصلحة العامة. فإذا كانت المصلحة تقتضي أن تكون الشورى بالشكل المعروف الآن فى الدول الحديثة فالإسلام لا يعترض على ذلك. وكل ما فى الأمر هو التطبيق السليم مع المرونة طبقًا لظروف كل عصر وما يستجد من تطورات محلية أو دولية.

ومن ذلك يتضح مدى حرص الإسلام على حقوق الإنسان وصيانتها، وحرصه على التطبيق السليم لمبدأ الشورى أو الديمقراطية بالمفهوم الحديث.

٤ ـ الإسلام أتاح الفرصة لتعددية الآراء ، وأباح الاجتهاد حتى فى القضايا الدينية طالما توافرت فى المجتهد شروط الاجتهاد. وجعل للمجتهد الذى يجتهد ويخطئ أجرًا وللذى يجتهد ويصيب أجران. والدارس لمذاهب الفقه الإسلامى المعروفة يجد بينها خلافًا فى وجهات النظر فى العديد من القضايا. ولم يقل أحد: إن ذلك غير مسموح به. ومن هنا نجد أن الإسلام يتيح الفرصة أمام الرأى الآخر ليعبر عن وجهة نظره دون حرج مادام الجميع يهدفون إلى ما فيه خير المجتمع والحفاظ على أمنه واستقراره.